青島大新民報
郵政登記認為第三類新聞紙類
發行所　青島市山東路六號 青島大新民報社
發行人　孫天鑄
報費　每份一角 每月一元七角 郵費六角
廣告費　每行一次 一元五角
各部電話　社長室 編輯局 營業局 印刷局 傳達
東京支社　京橋區西七ノ二
大阪支局　天王寺區伶人町五三

中國參戰週年紀念

國府參加大東亞戰 乃開闢東亞新歷史 向建設共榮圈大道邁進

去年一月九日國府汪主席基於國民之總意、毅然對英美頒發宣戰佈告、而參加大東亞戰爭、以此為契機、中日兩國關係、於過去一年間遂呈飛躍發展、同時、中國多年熱望而未見實現之自主獨立、次第付諸實踐、即為整個國家民族蒙羞之租界、已全部收回、治外法權之撤廢、亦着着可期、全中國大陸、除已成為英美傀偏之重慶政權於西南邊境苟延殘喘以外、已全部歸於和平地區、治安恢復、建設進展、一般民衆均得安居樂業、凡此、皆為盟邦日本之對華道義措置結果所賜、同時亦為中國官民之民族的自覺、而積極對日協力結果之所致者也。

即中國參戰以來、軍官民等、在汪主席之領導下、精誠團結、立於與日本同生共死關係、舉全力協力完成大東亞戰爭、日本去年十月三十日與國民政府締結同盟條約、鞏定永遠之善鄰敦睦關係、而亞洲二大國家遂恢復本然姿態、此間對緬甸國菲律賓共和國相繼誕生、又成立自由印度臨時政府等、而締結友好關係、繼去年十一月五六兩日、在東京召開之大東亞會議時、汪主席以行政院長之資格而東渡出席、與大東亞七國領袖、舉行懇談、為大東亞共同宣言之一員、現正向完成聖戰、建設道義大東亞共存共榮之大道邁進中、蓋中國之參戰、可謂開闢大東亞之新歷史云。

國民政府之參戰、爲民國三十一年十二月二十日、汪主席在大東亞戰爭下初次訪問日本、二十一日與東條大東亞相會見、二十二日復以中華民國元首資格晉謁宮中、畏蒙天皇陛下對汪主席賜拜謁、并親賜勳語及賜與大勳位菊花大綬章、汪主席認爲無上光榮、乃恐懼感激由宮中退下、翌二十三日自東條首相會晤相給、訪問陸海東部首腦、從事懇談、二十五日下午七時三十分復由東京中央廣播電臺、以「告盟邦日本國民」爲題、略謂、「國府與中國民衆、同心協力、有向東亞之解放建設大東亞新秩序而邁進之堅固決意」云、嗣示國府之新進路、以廣播講演而果訪日使命、關於二十八日歸國、由國府宣傳部發表稱、「盟邦日本與國民政府、關於完遂大東亞戰爭之意見完全一致」云、繼於去年元旦汪主席謂、「使新國民運動普遍化、對於完遂大東亞戰爭全力而協力」云表示決意、而發表感首感言、由此繼續汪之、汪主席所領導之國府、在汪主席訪日以前、解放會組建設新東亞、對英美戰爭而蹶起、俾國民決意明決定方針者、極為明顯、若可謂因汪主席之訪日而具體化。蓋歷百年之久在英美侵略壓迫榨取下而呻吟之中國四億國民、參加大東亞戰爭、實為偉大之雪辱戰、蓋對英美宣戰為中國解放之聖戰、汪主席所領導之國府之意志、即為國民之總意之故也。其乃將大東亞戰爭完全向大東亞解放建設戰的性格而發展、而成一階段。

參戰之經緯

去年一月一日午前九時、於南京汪主席公館召開臨時的中央政治會議、對英美國及英美國宣戰佈告文以滿場一致表決、關於十時散會、十時半於立法院與衛璽。布告宣戰手續終了、同時、由林柏生宣傳部長公布國民政府對英美宣戰佈告宣戰、向中外闡明中華民國與盟邦日本協力向擊滅英美完遂戰爭邁進之決意、對英美陣營及重慶、與以大衝擊。

宣戰佈告

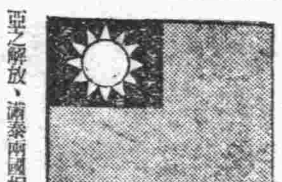

前年十二月八日、大東亞戰爭發動之始、國民政府根據中日基本關係條約之精神、鑒明決與友邦日本同甘共苦、自是以來、著手新國民運動、從事保障治安、改善民生、期于增強國力、協助大東亞戰爭之完遂、乃英美等國、仍沿用其百年以來分裂東亞之政策、且變本加厲、竟勾引渝方、分別參加所謂英美戰線、出兵緬印、以東亞人殘殺東亞人、最近因其兵力已次第為友邦日本陸海空軍所擊破、侵略東亞之根據地亦已喪失、仍益逞其狡謀、且嫉視國民政府統治區域之和平發展、唆使渝方份子不斷侵擾、以阻撓和平建設之進行、而以其國飛機、藉渝方為根據、向我武漢廣州等處屢施轟炸、殘害平民、在渝方份子甘作英美走狗、為東亞叛徒、固屬可恥、而英美對於東亞居心措慮、窮其挑撥離間之能事、以圖塞其最後併吞之欲、尤爲東亞民族所當同仇敵愾、國民政府爲此宣佈自今日起、對英美處於戰爭狀態、當悉其全力、與友邦日本協力、一掃英美之殘暴、以謀中國之復興、東亞之解放、滿泰兩國相友好、對於東亞共榮尤具同心、今後當益謀提攜、以期共同建設道義為基礎之東亞新秩序、德義爲友邦、數年以來、在西方與英美勢力轉鬥、屢獲勝利之光榮、我國今茲參加大東亞戰爭與呼應、以期對於世界全體之公正新秩序有所貢獻、凡我國民、當此為實現國父大亞洲主義之唯一時機、中華民國之復興、大東亞共榮圈建設之實現、世界全體正義和平之獲得、胥繫於此、其一德一心、戮力始終、以貫徹此偉大時代之偉大使命。

民國卅二年一月九日

國民政府主席　汪兆銘

中日軍協力剿滅共匪（在華北前線東當局檢閱記）

國府軍建立殊勳 日武漢最高指揮官賞詞

（漢口中華電）七日武漢方面最高指揮官對過去參加當地警備及附近肅清作戰、維持公安附近兵站線建殊勳之國民政府軍精銳古崗新部隊、及挺身於警備及附近肅清之同蒲線警備隊之武勳、與以賞詞云。

日政府聲明

日政府對國府之對英美宣戰、一月九日下午三時、政府發表聲明略謂、「對中國對英美宣戰、在帝國政府衷心表示共感、中日一體完遂對英美戰爭、及建設大東亞新秩序而邁進」云、對中外闡明決意、同時東條首相謂、「如東新中華民國對同志國之無限奮鬥、殊感力強、對英美應強化協助汪為身之協力」云而發表談話、按盟盟邦諸國緊密提攜、對建設大東亞、建設世界新秩序、以期貢獻之決意。

蒙古聯合自治政府主席德王、亦於同日下午五時、對國府之參戰、以全面協力之意旨發表宣言、滿洲國政府、對國府之參戰、亦發表共感之聲明。

全國舉行參戰擁護大會

國府之布告宣戰、即由廣播電台與新聞對外傳至全國、遂於十一時由重光大使與汪主席之間從事簽署、并發表「關於完遂擊滅英美戰爭之中日共同宣言」、及關於「交還租界與撤廢治外法權之中日協定」、對盟邦日本促進中國之自主獨立完整、不惜積極援助之崇高道義精神而感激之國民、乃以汪主席與日本「同生共死」之決意為決意而蹶起、自首都南京始、上海、武漢、廣東、北京、天津、太原、保定、濟南、及其他各都市、召開「擁護國府參戰、完遂大東亞戰爭民衆大會」、鞏固挺身實踐之決意。

而於青島自十二日上午十一時起、假光陸大戲院召開民衆大會、自趙市長、村地顧問、新民會江事務部長始、有全市七十二公會各團體代表二千名參加、日方加治調查官、國田民團長、又盟邦德國領事等亦臨席、首由市長致詞、嗣由各代表關於戰意之昂揚作獅子吼、繼由鄒道臣市商會長、代表市民略謂、「全市民協力參加擊滅英美戰爭、為東亞解放之天業進展計、舉全力擊滅英美、誓與盟邦同甘共苦、同生共死精神而立於第一線、打倒英美、完成大東亞戰爭、為實現孫總理之大亞細亞主義期全市民俱實現國民之天職」云、朗讀決議文、乃以滿場一致表決、旋三呼大中華民國萬歲、大日本帝國萬歲、而宣揚有意義市民之決意之大會閉幕了。

豫省教育成績顯著

（開封中華電）河南省教育、自事變後曾一度停頓、後經當局積極整頓、數年已有顯著之成績、茲將豫省教育概況誌左、中等以上學校共三十七校、學生五千零八十名、教職員四百四十四名、小學共二千三百二十一校云。

完遂戰爭共同宣言

大中華民國國民政府及大日本帝國政府、兩國緊密協力、以謀完遂對英美兩國之共同戰爭、而於大東亞建設以道義為基礎之新秩序、並期進而貢獻於實現世界全體公正之新秩序、為此宣言如左：

大中華民國及大日本帝國、為完遂對英美兩國之共同戰爭、茲以不動之決意與信念、在軍事上、政治上及經濟上、作完全之協力。

中華民國三十二年一月九日
大日本昭和十八年一月九日於南京
大中華民國國民政府 行政院長 汪兆銘
大日本帝國駐中華民國特命全權大使 重光葵

中日發表共同宣言 為我和平外交最大成功 復興中華保衛東亞胥此是賴

復興中華保衛東亞、為國府還都以來之一貫方針、英美帝國主義者、在過去百年中、壓搾中華侵略東亞、無所不用其極、且對於東亞新情勢、毫無認識、並更持其敵對態度、遂致引起大東亞戰爭、二年以來、在盟邦日本陸海空軍全力奮戰之下、英美帝國主義之侵略勢力、乃漸至不可挽救之危運、然彼等始終未放棄其侵略東亞蠶食中華之野望、仍沿用其百年來分裂政策、勾引渝方、出兵緬印、以遂其以東亞人殘殺東亞人之夙願、同時、更逞其狡謀、嫉視國民政府和平地區之發展、嗾使渝方敗類、不斷侵擾、以阻撓合作建設之進行、並以其本國飛機、藉渝方作根據、向我武漢廣州各地、濫施轟炸、破壞各種建築、殘殺無辜同胞、國府于此已忍無可忍、乃於民國三十二年一月九日上午、召開中央政治委員會臨時緊急會議、經全體委員一致決議、對英美頒發宣戰布告、並決與日本政府簽訂「關於完遂戰爭之中日共同宣言」及「關於交還租界及撤廢治外法權等之協定」、上項宣言與協定即於九日上午十一時在國民政府大禮堂舉行簽字式、當時中國方面出席者自汪行政院長以下、計有副院長兼財政部長周佛海、外長褚民誼、陸長鮑文樾、海長任援道、宣長林柏生、行政院祕書長陳春圃、外部次長周隆庠、陳允文、司長薛逢元、科長朱旭、徐義宗等、日本方面出席者、自重光全權大使以下計有大使館中村、伊東、好富各參事官、代谷海軍武官、落合陸軍武官、清水書記官、下田事務官等多人濟濟一堂、誠為中日邦交史上最有價值之一頁、顧其意義、實中華民國參戰之目的、乃為復興中華、保衛東亞、因大東亞戰爭之勝利、與盟邦交還租界撤廢治外法權、已使此目的邁於實現之途、此誠為國府和平外交之最大成功、殊使吾人感覺極大愉快者也。

華北總動員

華北政務委員會并於十九日召開省市長會議、決定關於強化適應參戰之決戰體制之各方策、二十二日復召開第二屆新民會全體聯合協議會、決定作為參戰完遂強化華北兵站基地使命之各施策、一億官民向總動員態勢確立而開始前進。

成立新協定

完遂擊滅英美之中日共同戰爭、對東亞及全世界以期建設公正新秩序起見、將中日兩國軍事上、政治上、經濟上完全協力態勢向中外闡明、基於「關於完遂戰爭之協力中日共同宣言」、日本實現交還在中國之租界、共同租界之從速撤回、及治外法權之從速撤廢為實現中國之主權及領土之完整、「關於交還租界及撤廢治外法權之中日協定」、國府對英美宣戰佈告後、自上午十一時起、於國府大禮堂重光駐華大使與汪主席之間、從事簽署、并由兩國政府同時發表其內容、中華民國二十九年末見成立之中日國交之基本條約、乃以交還租界茲承重大發展、中日兩國關係乃至本然之姿態、而開拓平坦大道。

國府確立決戰體制

國府與參戰同時、為確立決戰體制、乃於九日之中央政治會議、決定遂行政戰兩略最高方針之中政會直屬之最高國防會議、將中央行政機構以適應決戰新體制、以行政院為中心、改組強化、將從來十部中之經濟部合併於行政部、依趙毓松為部長、社會福利部（部長丁默邨）食糧部（部長顧寶衡）建設部（部長陳君慧）分別新設、同時廢除各部政務次長常務次長、各部設次長一名而圖行政事務之簡素化、建設部爲各般之建設推進力之中樞機關、食糧部以安定參戰後之民生為目的之機關、又十四日十五兩日召開國民黨第五次中央執監委員會全體會議、決議絕對擁護政府參戰、對其戰時施策全面協力之方針、同時決定犧牲一切貢獻完遂大東亞戰爭之意旨、決定以國民黨之政府對參戰之態度發表「轉危為安、由滅亡向復興邁進」云之宣言。至十九日汪主席兼軍事委員長發表「告全國將兵書」、總堂國軍奮起、嗣至二十二日公佈保安隊暫行組織條例、各省市長分別兼任各該地區之保安隊司令、對於地方為圖政治治安推進之二元化、於二十八日之第三屆最高國防會議、決定新設省政會議、對省長附與省政策決定權、中央地方相通、着着確立決戰體制。

在青島自一月十六日起至二月十五日止一箇月間、以市政府新民會、市商會等為中心、活發展開擊滅英美運動、對一般民衆以新國民運動之四大目標：（一）完遂大東亞戰爭解放東亞（二）結集國民總力協力完遂大東亞戰爭（三）強化治安肅正思想（四）增強生產革新生活、努力躬行實踐、其間於二十六日於市禮堂召開學校教育界之協力參戰體制、二十八日召開新民會青島特別市職員擊滅英美大會、聯合協議會、決議對華北政務委員會戰時施策舉全力協力、表示決意。

重慶抗戰陣營之動搖

國府參戰、同時日政府促進確立中國獨立自主權之措置、對成為英美傀儡繼續無益抗戰之重慶陣營、與以大衝動、在前線重慶將領間之動搖殊甚、在山東省中部古將系抗戰力中樞的地位之新編第四師長吳化文上將、對國府之參戰與日本對中國之道義措置深為感奮、乃於一月十八日率暫下新編第四師、第一師（師長榮子恒、于懷安部隊）及山東省保安司令部保安處長所率保安隊等共四萬之部下、決然表示參加和平陣營、及大東亞戰爭同擊滅英美、而發表宣言、嗣由國府任為和平救國軍山東方面軍總司令、吳化文部下厲文禮、榮子恒、在魯南之李永平等各將領亦分別率部下脫離抗戰陣營、參加和平陣營。

其後至四月二十四日第二十四集團軍暫編第五十軍長孫殿英、次五月十七日華北唯一國軍直系軍之第二十四集團軍長龐炳勳、率部下七萬、參加和平陣營、又外交界要人陳友仁、顏惠慶、浙江財閥吳震修、周作民、唐壽民等亦相繼與蔣介石絕緣、參加國府、各就要職、因日本對中國新政策之展開、對重慶抗戰陣營軍事、政治、經濟各部門之反響甚大。

國軍協力日軍

二月十五日召集全國八十餘將領於南京召開國民政府第一次全國將領會議、對參加大東亞戰爭決定國府軍之根本方針、汪主席以軍事委員長之資格、對全將領以為保衛東亞然皆當起、乃於十七日關於確立大東亞決戰態勢、將領會議閉幕終了、嗣自十七日起對綠蒼戰區及第九戰區重慶軍開始擊滅作戰、日中國派遣軍當局并發表國府軍有力部隊、參加日軍作戰、積極協力中之意旨、對抗戰陣營與以莫大衝擊、兩後對在各地擴張蠢動之新四軍、中共系匪殘存掃蕩、嗣止作戰之際、國府軍以常勝協力日軍作戰、而舉同生共死之實、對和平地區之擴大強化、擊滅中共、或政治力浸透、普遍展開積極活動云。

發揮華北官民物心總力 達成參戰偉大任務 王委員長答覆往訪記者

（北京中華電）我國民政府在汪主席領導下、於去年一月九日、正式參戰後、迄今業已一週年、集中全民物心總力、為爭取中國復興、東亞解放而向完遂大東亞戰爭之途邁進、本社記者於茲參戰一週年紀念日、熱烈展開之前、曾往訪華北政務委員會王克敏委員長、提出下列問題、請示委員長致答如次：（以下記為問王委員長答）

我國參戰一週年所獲成果極偉大

（問）我國參戰以來、業已一週年、并對我國方面新事之成果如何？

（答）我國參戰之目的、在於肅清英美勢力侵略、驅除不平等條約、完成獨立自主、促進統一復興、進而實現大亞洲主義之理想、與盟邦日本協力、支援東亞各民族之解放運動、建設以公正道義為基礎的新秩序、貢獻於世界之和平、與進步、明乎此、則我國在此參戰一年之間、所獲成果若何、卽可瞭如指掌、第一、以我國參戰為契機、盟邦日本、首先聲明撤廢治外法權、返還租界之步驟、先後於三月三十日、及八月一日、將租界交還、渠視權參議、我國之領土主權、自是乃得完整、第二、去年十月三十日、中日兩國同意改訂「基本關係條約」、締結同盟、盟邦日本、一以戰勝國自居、既無割地賠款之要求、更許以戰爭狀態終了後、立即撤兵、是可謂「和平外交」之偉大成功、亦即抗戰無意義之鐵証、加強國人擊滅英美之決心、此自渝方將領、先後來歸者日衆觀之、概足令人欣慰、第三、去年十一月五日、大東亞會議召開於東京、東亞各民族、以獨立自主為出發、完成同心協力之大團結、共謀戰爭之完遂、解放目的之達成、是即東亞新秩序之曙光、第四、為完成參戰之使命、整備參戰體制、一年以來、我國之軍事、政治、經濟、產業、文化各部門、均先後施以進步的刷新、整理總力參戰之實際、諸如軍事上、國軍之改編、軍力充實、與友軍比肩作戰之實、在政治上、政制之革新、在經濟上、統制之加強、物資之調節、民生安定、在產業上、各地均增產、已經順展開、在文化上、擁護東亞文化之建設等、凡此種種、非但彰成輔佐戰爭之一翼、亦漸次達成參戰之目的、是即所謂「戰爭即建設、建設即戰爭」也。

中國獨立與自主 應先謀完遂戰爭

（問）中國之獨立自主、與大東亞戰爭之完遂、相互關係如何？

（答）大東亞戰爭、為東亞各民族之解放戰爭、完遂戰爭之責任、非僅屬於盟邦日本、亦非僅屬於中日兩國、凡東亞各民族、其不自甘為英美附庸自暴自棄者、均應各盡其力、貢獻於戰爭、即以地域及人口而論、則中國在東亞各國中、對有共同之責任、則中國必須獨立自主之實際、而中國必須獨立自主必在英美完全敗潰之後、亦即於大東亞戰爭之勝利中求之、是故吾人今日所努力者、應其有雙重之目的、在謀求獨立自主之同時、更須爭取戰爭之勝利、是二者互為相作用、互為因果、關係至為密切。

完成我參戰任務 應掃除自由主義

（問）為完成我國參戰任務、一般國民、應如何向前努力、於公務人員生活方面如何、於私人生活方面如何？

（答）今日之戰爭、爲總力戰爭、所謂總力戰、即不限於軍事動員、而各部門各階層、均須一齊出動、每一國民、均為一戰鬥員、直接或間接參與戰爭、基於此、則參戰體制下之公務員、其生活當力求嚴肅、遵守時間、服從指導、滅私奉公、更當以一人做數人之工作、表現戰鬥精神、而衍動員之實際、其於私人方面、則當掃除自由主義與個人主義之放縱作風、杜絕不良嗜好、健全身心、愛惜公餘時間、求業務之成就、勤儉節約、以安定生活、互助互愛、以為團結之基礎。

華北當前之施策 首應謀增加生產

（問）為達成參戰任務、華北當前施策如何？

（答）華北為大東亞戰爭之產業基地、故為達成參戰之任務、首在增加生產、更為確保生產基地、以為完遂戰爭、建設新中國之基礎、勢非滅絕匪共不可、同時國民大衆、乃生產線上及剿共線上之鬥士、國民生活之安定與否、與其工作成績、關係至大、以故吾人於增加生產、滅絕共匪之外、更以「安定民生」為當前重要施策之一、此在去年（三十二年）、歷次省市長會議中、均已詳為研討、而已着手見諸實行者。

完成新華北建設 必須先剿滅共匪

（問）完成新華北建設、必先勦滅共匪、華北方面勦滅共匪之決心與施策如何？

（答）華北非但為戰爭生產基地、亦為勦共前衛地區、自國府還都政委會成立以來、在「勦共建國」旗幟之下、華北對於勦滅共匪一事、已早具決心、着着實踐、去年五月一日華北勦共委員會總會成立於北京、更於七月一日分別成立各地區勦共委員會、以謀集結政軍會民之總力、達成勦滅共匪使命、惟以勦共之實際工作、非侈談理論所能為功、亦非專恃兵力所能收效、實應根據實際經驗、精研有効辦法、其最要者、即為以組織對組織、以思想對思想、以武力對武力、更施以強力之經濟封鎖、使其因失血而毀滅、國人對勦共、曾有三分軍事七分政治之論、今則更當於軍政之外、配合以經濟及思想各部門、一體推進、具有不達目的絕不休止之決意、則華北勦共大希望早日完成云云。

今天發行一大張半

華北各地展開熱烈紀念行事

（北京中華電）為慶祝國府參戰一週年紀念、華北各地官民、在華北政委會及新民會并關係各方之領導下、已展開熱烈行事、且以本年為大東亞戰爭踏上決戰第三年必勝年、全體民衆擊滅英美之決心異常熱烈、北京市內各處高揭彩牌樓、官廳及住戶商店門前均高揭國旗、張貼各項標語、而各商戶在決戰體制下尤能充分發揮後方基地之責任、對加強增產、增強戰力之種種需要、亦澈底履行、故於七日市內民衆多自動獻納軍用物資、而發起獻銅運動同時、為喚起民衆擊滅英美信念、新新電影院更特演擊滅英美之歷史電影「萬世流芳」、持往觀衆異常擁擠、此外為鼓舞民衆於精神上擁立參戰體制、新民會中央總會、連絡北京日本興亞奉公會本部、準備參戰生活旬間、以動員國民精神與物資之總力、加強民間之節約奉公、勤勞奉公、故自六日起華北各地及北京市內已一致展開各項慶祝行事、情緒異常熱烈云。

寒梅曲

曹羽撰文・許清繪圖

第三章　小室中的音樂（13）

艷芳說：「哼！她才眞止是您從小時候給嬌縱的呢！我的小時候！……」黎媽媽悲感了。

黎媽媽恨恨地說：「等着、今兒咱們散了戲、我非得教訓她一頓！」

滿子茹說：「也不必！我看硯梅姑娘一天也是很累的、家裡沒有用人、多虧她、抽出功夫來她還得看看書、寫寫字、幫助做做飯、眞不容易！……」話還沒說完、艷芳就把身子擰了一擰、擰過了他。他又說：「我在我姑父家裡住慣了、看見他們那些人成天除了娛樂、享清福跟鬧閒氣之外、是什麼事情也不作、我受了他們的影響、讓也馬常不上、書更懶得看、閒直地是成天玩、浪費光陰、及至我一看了您們的家庭、老太太是辦事認眞、除了為事情忙之外還操心着女兒的事、艷芳自不必說了、她的工作、給我三分之一我也受不了！硯梅姑娘也是、小小的年紀操持家務、還不忘求學、眞是難得！」黎媽媽說：「咳！這不都是沒有法子嗎？我們倒想躲樂呢？也想享清福、可是一誰叫天生來的沒有那麼好的命呀？」艷芳却使勁地推了滿子茹一下、說：「得啦！你就胸舟陪捧她啦！滿大少爺眞會說話兒、三面兒都週到、誰也不得罪、可是我不願意人捧我、我這個人也不好、只是嘴舌、倒霸、你還是把硯梅說得對、她倒實在是難得、又會持家、又會看書、還會寫字、將來我媽老倒靠她了！」

黎媽媽歎氣說：「寶貝你今兒是怎麼啦？滿少爺說的也是好話、你怎麼又……」

滿子茹却笑着說：「艷芳是沒聽明白了我的話、我是看過您們的家這樣生活向上、個個都有進取、要強的精神、我是非常地羡慕、同時使我慚愧、以後我也得好好地讀書、或是作事、不能再這麼成天的玩耍啦！」

艷芳握住了耳朵、說：「得啦！知道您是大學生！別跟我們撲這一個新名詞行不行！我們家裡的人、除了硯梅、誰也聽不懂這些文明話！」

黎媽媽又恨恨地說：「以後再也不准提硯梅啦！我一聽見人說她、我的胸口的氣就往上頂、早早晚晚我非得打死那丫頭不行！」

艷芳又哼了一聲、但滿子茹並沒再說話、兩個人先後把煙頭兒掐滅了、就也不再抽。可是黎媽媽又劃了火柴點了一枝、一邊歎着氣、一邊抽着。

他們說着話、不覺着馬車是在走着、現在已經快到了「春明大戲院」了、那門前又是「頭本忠義孝宮戲」、可是上面另有一排綵燈、組成了新戲「太虛幻境」的預告。黎艷芳瞧着馬車的玻璃一看見了、她就更加着興奮、因為這戲她是正在排練着、不久她要用這齣戲壓倒那「唯一」的坤伶鳳稚秋、滿子茹也是為幫這個忙才跟她們這樣接近。

豫防 兼治療

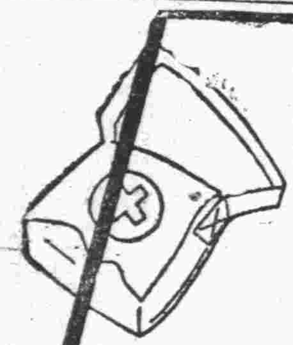

老牌仁丹 有口皆碑
急慢性胃腸各雜症 頭疼倦怠便秘痢瀉 皆有神効！
尤其是 催增體温豫防時疫 仁丹偉効首屈一指

仁丹

獅子牙粉

無上上品獅子牙粉 品質優秀芳香爽雅 僅用少量功効絕大 滅盡病菌除淨牙垢 將君牙齒白美健全 可防蟲牙又强牙質 人人皆愛獅子牙粉
上海 獅子牙粉公司
天津 小林洋行

福順德銀行股份有限公司謹啓

福順德銀行啓事（一）
敬啓者本行前原福順德銀號改組為福順德銀行股份有限公司資本實收國幣一百二十五萬元業經呈奉華北政務委員會經濟總署核准給照在案茲定於民國三十三年一月四日總分支行同時開業辦理商業銀行一切業務所有前福順德銀號之資產負債統由本行全部承受特此奉聞即請各界本以往惠顧之雅意隨時謝垂無任感盼惟值茲節約時期深以鋪張為戒本行開業並不舉行儀式合併附陳尚希各界友好賜予曲諒為荷此啓
福順德銀行股份有限公司謹啓

福順德銀行啓事（二）
敬啓者敝行猥承各界不棄賜顧良多茲值改組銀行伊始為酬答雅意起見特辦理免費匯款一個月以表徵忱自國三十三年一月四日起至二月三日止凡電匯信匯票匯除電費由匯款人自認外概不收取手續費存款利息亦特加優厚特此佈聞即請賜照為荷此啓
茲將本行總分支行通匯地點列左
烟台總行：烟台朝陽街五十二號
北京分行：北京前門外王皮胡同五十二號
天津分行：天津興亞三區一號路三十五號
青島分行：青島天津路十號
濟南分行：濟南商埠緯五路四十三號
龍口分行：龍口四寶街四十三號
黃縣分行：黃縣東關大街一百十一號
烟台北大街支行：烟台北大街二百二十號

大阪貯蓄銀行啓
提存自由 往來儲蓄存款 稅款全免
存款及支款在五分鐘以內可辦理完畢既可節省時間而對儲戶幷嚴守週密竭誠歡迎照顧
歷史悠久 新法經營
大阪貯蓄銀行啓
館陶路十六號
電話（2）六一八〇 六一八一 八八九六

呢絨綿花布 包作各官署各團體各學校制服等項
青島被服工廠
青島河南路二號
電話（二）四五八八號
營業所 電話（二）四九三九號

時論

國民政府參戰週年紀念

去年今日，我國民政府根據中日基本條約的精神，以達成復興中華保衛東亞的神聖目的，遂毅然宣戰佈告，正式參加大東亞戰爭，中日兩國，乃由同甘共苦的消極的協力立場，而步入同生共死的積極的實踐階段，為中國劃時代的新紀元。因為近百年以來，中國歷史的每一個頁，以及每一個年頭中的每一個日子，都寫滿了被獏侵略被獏壓迫的悲慘記錄，因為中國內部有他們在作祟所以舉凡一切軍事政治經濟各方面，都得不到合理的發展，致一切建設，都落在現代國家的足後，我們要想復興，只有起來驅逐他們，消滅他們，至於獏侵略東亞的罪惡，更是罄竹難書，我們要復興中華，必須保衛東亞，東亞保衛不住，中國就不能復興，中國不能復興，東亞也就保衛不住，同時我們更須知道，沒有日本，就沒有東亞，沒有東亞，自然就沒有中國，在此種理解下，我們要想完成復興中華保衛東亞的使命，自然須協力日本擊滅獏獏，為了這個使命，我們要協力日本，擊滅獏獏，其惟一途徑，便是參戰。

在過去一年中，因為盟邦日本陸海空軍的奮勇力鬥，在廣大的戰場上，早經樹立了不可磨滅的輝煌戰勳，東亞地域中被獏獏所侵略所壓迫的民族，均已獲得解放，以中國來說，自收回租界撤廢治外法權始，以迄於締結中日同盟條約，使我們獲得領土主權的獨立與完整，這是我國數十年來夢寐不忘的，現在因盟邦的好意而於一旦間完成，實使我們從衷心中表示感謝表示快慰，以東亞來說，在去年一年中，更充分顯示出解放更生的現象，如菲律賓緬甸的獨立，泰國的恢復舊有領土，南方各地原住民參政的實現，一切一切都是大東亞戰爭的勝利所賜與的，自大東亞宣言發表以來，東亞全體民族，更有了共同努力的目標，一致為建設大東亞共存共榮的新秩序而努力，我們再看一下我們的公敵獏獏，自南方各地被驅逐出境以後，雖仍想作困獸之鬥，然我們已到了完成後方使命的最大障礙，同時，在和平地域裡面，尚有橫征暴斂的貪官污吏，尚有操縱國家的市儈奸商，這也是我們樹立戰時生活體制的最大障礙，我們必須以全力來排除他，所以我們在參戰期間，最要努力的是肅清匪共，保障地方治安，剷除貪污，確立戰時經濟體制，所謂攘外必先安內，尤其立於後方的我們，是不能稍事疏忽的，在過去一年中，我們沒有做出多大成果，自今日之後，我們應當本着建設大東亞戰爭的地形來說，中國是處於後方的，在這總力戰爭的時代，後方的重要性，並不次於前方，無疑的，我們自然應當負起我們所應當負的責任，我們不妨正視一下現實，在我們的國土之內，尚有甘心作獏獏走狗的重慶政權，尚有例行通施禍國殃民的中共，這都是我們完成後方使命的最大障礙，⋯⋯精神，邁力以赴，我們堅決的相信，必能克服種種困難，達成最後勝利。

獏蔣合作同床異夢

渝軍對獏反感日趨激化

（北部印緬國境中華電）作為援蔣武器之代價，被獏軍所責之而返，在印重慶軍，在鬼畜以上，暴戾官兵驟然激增⋯⋯ [illegible]

（重慶軍中尉〇〇河北省保定人）獏軍使一部飛機與重慶軍協力，實施自己犧牲甚少之協同作戰，惹重慶軍將兵反感，與其例獏軍飛機對日本軍第一線陣地，偶時轟炸後，使「重慶軍爾後攻擊容易」而聲言⋯⋯

（獏空軍俘虜將校談）我等印度與江西飛機場，使用約三百名印度人，於修理工場，而彼等要求增加日給三留比，而⋯⋯

（一等兵〇〇四川省仁壽縣人）⋯⋯

印度反獏暴動頻仍

西克教徒與獏官憲衝突

（仰光中華電）頻據之印度反英運動⋯⋯民官憲派遣⋯⋯ [illegible]

擊墜敵機三十九架

拉巴爾日海軍機大戰果

（東京中華電）日大本營發表（一月八日十五時三十分）

（一）帝國海軍航空部隊，於一月六日上午邀擊來襲拉巴爾之敵戰鬥機約四十架，擊落其中八架，我方損害未歸還機二架。

（二）帝國海軍航空部隊，於一月七日上午邀擊來襲拉巴爾之敵機一百三十架，擊落其中三十一架（內不確實者七架），我方損害未歸還機二架云。

在新幾內亞密林中奮勇滅敵之日軍（海軍省檢閱許可）

擊退各地蠢動敵機

（南太平洋〇〇基地中華電）五日午後我內南洋佛將島有B24機二架來襲，日海軍戰鬥機邀擊，敵倉皇逃走，日軍在洋上追擊並擊墜一架，日方無被害云。

（南太平洋〇〇基地中華電）布根維爾島東部托波列，六日有B24 B25型機各一架，戰鬥機九架，計三次來襲，日方邀擊下，擊墜二架云。

布根維爾島

擊破敵魚雷艇

（南太平洋〇〇基地中華電）六日夜布根維爾島托波海面日舟艇發見敵魚雷艇四隻，即加以果敢攻擊，擊破一隻，日方無被害云。

確保補給路線

日運輸船擊墜敵機

（〇〇基地中華電）活躍於以阿拉佛拉海為中心之南方決戰海域中十一個月其間屢殲敵艦之日運輸船⋯⋯ [illegible]

恰奇爾政府將倒閣

獏敗戰聲中頗惹人注目

（柏林電）關於外界盛傳英國恰奇爾內閣將行總辭事，此間認為不可置信，然若英國際此緊張局內閣討政策亦一種推局，頗堪注意者云。

西班牙堅持中立

佛蘭哥總統披瀝決意

（里斯本中華電）據馬德里來電稱：值此獏獏對西班牙施行策動之時，佛蘭哥大總統曾於六日接見西班牙全軍代表之忠誠表示⋯⋯堅持中立態度之不變⋯⋯

葡總理延見

獏巴兩國大使

（里斯本電）葡萄牙總理薩拉柴氏於六日延見巴西及獏國駐葡大使，會談內容外界無從探悉云。

國民戰意昂揚

德宣傳相闡述決意

（柏林中華電）德國宣傳相開培爾博士近在德國週刊發表一文，力言德國國民之意志⋯⋯ [illegible]

東線紅軍受挫

人物喪失尤為慘重

（柏林電）德軍司令部頃於七日午刻公佈戰報如下：⋯⋯ [illegible]

德蘇戰雲

佈及舊波蘭境

（斯德哥爾摩中華電）自基輔西方以急速進擊中之紅軍，六日來於維爾諾波蘭國境十二英里之拉基特周邊，遭遇德軍之堅陣⋯⋯ [illegible]

歐陸防衛鐵壁完成

德軍密布各種大炮水雷

（柏林電）德軍設定大西洋沿岸之防禦陣地⋯⋯ [illegible]

火箭型飛機

獏發表研究成功

（布宜諾斯艾利斯中華電）據華盛頓來電稱：⋯⋯ [illegible]

獏積極動員

婦女部隊

（阿根廷京城中華電）獏國因男子動員已達極度⋯⋯ [illegible]

造船所職工

八千餘人罷工

（阿根廷京城中華電）據華盛頓電稱：⋯⋯ [illegible]

罷工工人

閱三千餘名

（里斯本中華電）⋯⋯ [illegible]

自由型船舶

議員要求中止改造

（阿根廷京城中華電）⋯⋯ [illegible]

大批新貨
月份牌
由京到青
檻色全什○價特廉
本報營業局　獨家經售
電話（2）二〇六〇號

紅酸療法函授
日本大阪市府下
紅療哲學館

批發
月份牌
河南路四九號
雲閣書店啓

關東菸葉
啓者華北輸入公司新由吉林運到大宗關東菸葉甜涼適口氣味芬芳較比紙烟既省金錢且於身體有益敝號為便利主顧起見批發零售請嘗試之方知名不虛傳也
總經銷處聚興隆啓
華縣路一百六十四號
電話二、四六九五號

一、發賣廣告
理研製品陽畫感光紙販賣
一、凍粉（細凍粉及角凍粉）
今年份之新貨上市多少不拘歡迎賜顧
理研代理店
合資會社孤山窯廠販賣部
青島奉天路百九十九號
電話三、〇一七二號

有五十餘年歷史
始有四十年佳釀
烟台張裕葡萄釀酒公司
青島區總經理大中號
大沽路二十八號
電話二六六九〇分機

寶興眼鏡店
包設電機
割磨各種
新式眼鏡
出品精良
定價低廉
如假保換
青島河北路廿九號
專採嶗山茶晶石

神効第一　不痛不麻
老篤眼藥
適應症：結膜炎・結膜充血・眼瞼緣炎・學校眼炎・沙眼症・砂眼・角膜翳・麥粒腫・淚囊炎等症
大人・小孩・小兒用・特利服
各國藥房洋貨店均有代售
總行：上海　山田製藥株式會社　大阪　山田安民藥房

農器具
本公司專門製造及販賣畜力用揚水器人力用揚水器唐箕噴物器其他一切農用器具無不全備
天津路三十三號
興亞實業公司
電話2七三二五

槍上斷癮
戒烟聖藥復康丹
本品不含毒質不損臟專能消除腹內與血液中之癮毒能使癮毒與吸食量每天照常吸食自然減少十天左右即能戒淨並且藥性和平絕無痛苦不誤工作
名醫張少蘭監製
山東中華藥社出品
青島總經理處信孚商行　登州路十三號
分銷處 [illegible]

美術地毯
歷代古玩
永生祥地毯古玩店
三代古銅三代舊玉
歷代古磁名人字畫
翡翠寶石珍珠瑪瑙
搜羅珍品不必細載
陳列滿堂廉價出售
駕臨參觀無任歡迎
青島熱河路九號南頭路東

今天 買一枝送兩枝
偉大犧牲 空前壯舉
國產派拉蒙眞空金筆
暢銷於全國上流社會已獲政府最榮譽之嘉獎
出立保單　終身保用
贈券
憑購買報告此特種金筆每枝限兩人一律用此次贈券⋯⋯
青島美利時分行
北京路中華棧內
外埠函購寄費一元五

Ｏ.Ｂ.Ｓ.
為驅梅・梅毒豫防必須之靈藥
內服驅梅劑
新阿斯拔爾撒
萬有
Banyu
本劑「新阿斯拔爾撒片」為完全補充砒素驅梅注射劑之缺點計，只將砒素驅梅注射劑化學的集成之一部分變更，而改製為容易服用之片劑，所謂內服的驅梅劑也。
因之其治療効力非常偉大，卽除砒素驅梅注射劑以外之任何藥劑，絕不能比擬，且其服法極為簡單，卽如普通片劑同樣，只需內服一法卽收偉效。
更有「阿伯巴紅劑」「邦伏」以及豫防梅毒，亦見奇效，均已有定評矣。
主治：凡一、二、三期梅毒以及梅毒之預症，無論病勢輕重，均能奏到病除，此外如貫炎阿苗巴痢疾，睡眠症熱帶睡症，回歸熱，梅毒感染豫防。
包裝：二〇片　一〇〇片
萬有製藥股份有限公司
日本・東京・日本橋
製造發賣總經銷

五淋白濁靈藥
特靈伯爾
五淋白濁，只以內服立卽痊癒，一瓶斷根克奏神効。
扁桃腺炎、中耳炎、感冒、疔、瘡、齒槽膿漏、蓄膿症、丹毒、膀胱炎、産褥熱、白帶下、化膿創傷、亦確實奏効，一兩日內卽，迅速下熱，使患者有，起死回生之感。
第一製藥株式會社
滿洲第一製藥株式會社
代售所⋯各地大藥房均有

蓋世無雙治梅聖藥
新坦覇爾散
新坦覇爾散係環球馳名之最優秀製劑驅黴効力之超群無與論比為一切臨床醫家諸位所賞用無不贊稱。
本劑治療各期黴毒並由黴毒而起之種種隨伴症狀與豫防克奏偉効。
一號（〇・一五瓦）二號（〇・三〇瓦）三號（〇・四五瓦）四號（〇・六〇瓦）五號（〇・七五瓦）六號（〇・九〇瓦）

高級香烟
好美塢香烟
中國嶗山烟草公司出品

為東亞而犧牲一切 共體時艱振奮努力

參戰紀念日姚市長感言

大東亞戰爭的意義、簡單來說、是為建立新秩序摧毀舊秩序而發生的總搏鬥、就東亞來說、是東亞一切被壓迫民族為反抗侵略自求解放的最後機會、就中國來說、是循着中國革命再出發的路線而實現大亞洲主義的一個重要階段、再就中日兩國來說、更是作東亞兩大民族自兄弟鬩牆的不幸事件、然而為共禦外侮的最後關頭其意義的重大性、遠非中外任何次戰爭所能比擬、因為這次的戰爭、是關係着中日兩大民族、以及東亞全體民族的生死存亡、所以、在戰爭爆發以後、我國民政府便聲明以同甘共苦的立場、作凡百努力、其他諸盟邦各國、也先後表明積極支援的決意。

去年一月九日、我國民政府對英美宣戰、顯然的、是一種完成解放戰爭的當然結論、因為復興中華、保衛東亞、是有着密切關係的、汪主席曾說過、「中國之統一、必賴東亞之解放、須於大東亞戰爭的勝利中求之」、試觀自大東亞戰爭勃發迄今、因為盟邦陸海軍將士的忠勇奮戰、已早將英美在東亞的侵略勢力、驅逐淨盡、使之前此的便是東亞民族的解放先聲、已澎湃於大東亞全域、以中國來說、由租界的交還、治外法權的撤廢以至中日同盟條約的締結、早使我國獲得領土主權的獨立和完整、以東亞來說、緬甸菲島的相繼獨立、及南方各地域原住民參政的實現、以迄大東亞會議的舉行大東亞宣言的發表、在在都是因解放戰爭的勝利而獲得的。

現在正是我國參戰一周年紀念、我們回憶過去、念及將來、雖然感到大東亞戰爭勝利基礎已經確立、但距擊滅英美達到最後勝利之期尚遠、因此、我們現在所負的責任和使命更繼重大、尤其是居於後方兵站基地重要位置的華北、佔華北重要一環的青島、應如何來增強戰力、完成戰爭、自是二百萬市民所應獻身努力的、在精神方面、須有作戰到底的決心、與殲滅英美的鬥志、在物質方面、諸如厲行節約增產、以及勤勞儲蓄、藉資增強戰力、深願全市官民、在我國參戰一週年紀念之時、更能竭盡一些共體時艱、同舟共濟、為復興中華而奮鬥、更為建設東亞共榮圈而犧牲一切。（寫真為姚市長）

決戰！必勝！

全市民衆意氣軒昂 熱烈慶祝參戰紀念

大東亞戰爭業已邁入決勝第三年、我國參戰已屆一週年、在此一年內、中日兩國於同一目標及理念下、業已奠定必勝之基礎、東亞各國亦將逐次獲得真正解放、我華北乃大東亞戰爭後方一個重要產基地、華北軍民未能親赴前線殺敵者皆當負起後方產業基地之重大責任與使命、故須以絕大之努力開發國防資源、貢獻於大東亞戰爭、以期早日殲滅宿敵英美、完成大東亞共存共榮、本年一月九日、欣逢我國參戰一週年紀念、吾人於紀念之餘、首當體認大東亞戰爭乃艱苦卓絕之偉大聖戰、為求個人之生存、國家之復興、東亞之解放、唯有實踐決戰生活體制、與盟邦日本抱同生共死之決心、共粗戰爭之義務、以爭取大東亞最後勝利而無他途、華北為剿共前衛地區、而青島又為華北兵站基地之門戶、吾人於努力增產、開發資源、確保戰時物資之圓滑配給外、尤應協力政府為鞏固治安從事於剿共工作、勿受共匪之蠱惑、對共實施全面封鎖予以剿滅、使前方將士無後顧之憂、則戰爭可得早日完遂同時後方基地之使命亦告達成、青島全市軍政會民、於此參戰紀念之日、中日市民、高揭中日國旗、交輝晴空、象徵中日兩國之共存共榮、預祝大東亞勝利之早日完成、參戰氣運瀰漫全市、茲將本日之紀念行事、探誌於次：

演講遊藝會盛況

為慶祝大東亞戰爭一週年紀念、新民會青島市總會暨舉辦之演講遊藝大會、昨（八）日下午七時在市民大禮堂盛大舉行、參加之觀眾千餘人、情緒極為熱烈如儀開會後、首由新民會組織處長王彥真氏致開會詞、繼由事務部附王效古氏及教育局督學王任宇士君氏講演、說明我國參戰之意義及我市民應有之決意、聽者為之筆聲雷動、講演畢即開始遊藝、新民會李鑾蔚股長獨唱、王瑞珍小姐鋼琴獨奏、郭煥雍小姐提琴獨奏、郭煥璞小姐伴奏、樂音盤鏘、歡聲線乘、為大會生色不少、表演之相聲、雙簧、滑稽突梯、極為熱烈、新民團之「興亞之光」與青年團模範隊之「青少年誓起殲滅獲獲」、「血價」等上場、表演頗為精彩、至晚十一時餘、始圓滿閉會云。

今日開市民大會

各機關團體均將參加

新民會青島市總會及市政府宣傳處、為紀念參戰週年紀念、昂揚市民參戰決意、主辦之市民慶祝大會、定今（九）日上午九時半在匯泉體育場盛大舉行、參加者為各機關代表、各業分會、各民眾團體、青少年團、大會秩序、一、全體肅立、二、奏樂（合唱團歌）、三、向國旗行最敬禮（三鞠躬）、四、向建國興亞諸先烈默禱（一分鐘）、五、朗讀國民政府宣戰佈告（姚總會長）、六、致開會辭（江部長）、七、訓辭（姚總會長）、八、來賓祝辭、九、講演、十、議決（王組織處長）、十一、閉會辭（王部附）、十二、三呼萬歲、中華民國萬歲、大東亞戰爭勝利萬歲、十三奏樂、十四閉會、十五防空表演、匯泉馬場內、預期屆時定有一番熱烈盛況云。

須認清目前勢態

姚市長昨對職員訓話

中國參戰週年紀念行事之第一日、適逢新春第一次保衛東亞紀念日、姚市長特於昨八日上午八時半、在市禮堂召集全府職員、舉行紀念儀式、並作如次之訓話：

今天是三十三年第一個保衛東亞紀念日、又是中國參戰第一週年的最後一日、看看大東亞戰爭自開始以來、以及現在東亞方面的各種戰爭實況、今年好像是比歷年來的現象、有極大的深刻、我們對於世界大戰的合種趨勢、仔細考察的時候、今年可以說是最嚴重的時期、所以說、今年一般都稱呼為「決戰年」、「決戰」二字、不過是形容戰爭的性質、至於決戰的實際、實際上是操之於戰力的強弱、如果我們對於戰力有十分的準備、而又非常的健全、當然決戰的權力是操之於我們的、所以為要紀念決戰年的口號、一般人是高唱「增強戰力」的呼聲很大、增強戰力當然是包含人力、物力、我們中國參戰一年以來、對於人力究竟培養、或則是提供出了多少、對於物力我們所標榜的增產工作究竟實際的情形如何、我們不能不把過去予以檢討、然後再來努力現在、如果我們對於過去的增產工作標語、祇是估出了以後就完事、而毫無實際可言、恐怕對於現在「決戰」二字、就不能說有把握、這一點深覺得諸位同人要格外注意、格外努力的、所以本人在新年感言中所說的、（今年的新年、不是讓我們興奮的來享受一個快樂的「年」、而是讓我們在節約勤勞中、各獻其所有、各盡其所能的來度過這痛苦的「年」、）諸位不要以為我說的這個話、是代人宣傳、或是我本人虛名假意、如此想法、諸位就是錯誤了、諸位要認清這是決戰年、既然決戰、那麼任何犧牲都是在所難免的、我們如果不認識清楚、還是我自省、一味的戀戀、或是對自己的環境發生錯誤的行動、就不免有這種情形、就不免影響大眾、全局也難免不受影響、至於本人、總是以身作則、說出的話、自己總是去實踐、至於一般人的批評、攻擊、反對、是也說不上、也管不了的了、所以希望諸位要認識目前的、正的姿態、來領導民眾、獲得戰爭的勝利、這才真是保衛東亞的方法。

市府成立五週年

休假一日以誌慶祝

青市政府自二十八年一月十日成立以來、明日適為成立五週年紀念日、市政府特休假一日、以誌慶祝云。

市政府揭起滅敵旗幟

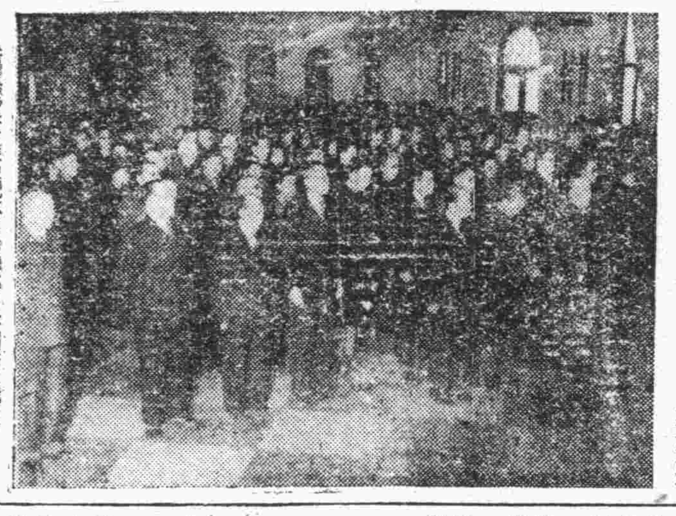

△寫真為保衛東亞紀念日聆聽姚市長訓話之職員▽

中日協力誓滅獲獲 完成大東亞共榮圈

喜多總領事發表感言

經過戰爭二年餘、迄今尚未達到戰爭目的、徒委諸民族使血流成渠、獲獲國民因受一部為政者之私意所播弄、而被其詐術所迷惑、隱於自國粗變敗戰之實情一概不知、終日如在夢中、尤因專事虛構之偽騙宣傳、對於珍珠港之大損害、經一年後始行發表、然因日本堂堂戰勝事實之存在、其偽騙性、逐次已告粉碎、從此逐漸對自國敗戰之全貌及大東亞建設之進展、已完全認識、同時關於此次戰爭因獲獲所想像者「你的就是我的、我的還是我的」而開始者、孔子有云、「過則勿憚改」彼等翻然悔悟、決然返還正道、而得到東洋道德之美名、同時彼等不僅決然將英美侵略東亞之非望、反出以反動態度、以彼等育成之文化在如東洋精神之土壤下種、而因道義之培養不能開化、彼等所持物質的個人主義文化、孔子謂「力為正義也」彼等在其嗣道文化上妄稱益格魯撒克遜為世界最優秀民族、東洋劣劣之無理至今日彼等所誇稱之保衛決戰與覺悟、寧加緊反抗戰、本年益格魯撒克遜以所謂名譽特其信賴之物質文化數量之依存過信之實力國、展開大消耗戰、中國與日本締盟、去年本日為參加大東亞戰爭、所以甚此道義、為建設大東亞共榮圈、一舉擊滅獲獲之阻害、而顯現同志之理念、中國自體完成參戰之任務、及完整中國自體之自主獨立、乃強化其政治力、以之完成兵站之任務、而達成其使命之要諦、端在掃蕩共產黨軍、及安定民生、自古以來不問東西洋、當國家之變革與改新、其中心勢力、概屬青年層、故日本青年之帝覺、以烈烈之氣魄、為完遂大東亞戰爭之國家的原動力、故振起一億蒼生之心魂、中國青年不拘各層各分野、皆遵奉孫文先生之遺教、捨國家存亡之重大時機、以純心熱烈之鬥魂、為達成國家之目的、傾注全力而挺身奮鬥、關於共產黨軍之蠢動、使無從保其苟延殘喘之餘力、以期其現四億民生之安定、而各方面、對盟邦如斯之氣運均有所感激、青年已屬於第二代國民、中日盟邦青年、因已成為純心無垢之精神的紐帶、乃強化相携、尤以成為擊滅獲獲之東亞主動力、各於此立場、奮勵邁進、其意義至深且鉅、今當茲中國參戰紀念日、不勝為其前途祝福云。

參戰不尚空談 必要拿出實力

伊處長談

今九日為中國參戰週年紀念日、伊宣傳處長、特發表談話如下：

世人大都贊美和平、我們為什麼要參戰呢、我以為中國今日之參戰正是所以為謀和平、皆因中國是精神文化為超而物質文明幼稚的古國、近百年來橫遭獲獲人的陰謀侵略、以致人民委頓、國已不國、幸我盟邦日本豫起義族、為謀解放東亞民族而戰、為奠定東亞永久和平而戰、此時正是我東亞全民各為其國、共愛東亞、齊心努力擊滅獲獲的大好機會、所以我們必要參戰、必要一致參戰、協力盟邦完成興亞大業、從來東亞一向是混亂的、獲獲縱其陰謀、使我東亞各國都感到不安、人種任其壓迫、經濟任其破壞、內亂任其助長、腳到同室操戈、近隣反目、種種秦行都出於獲獲人的策動、現在盟邦日本、振臂一呼擊滅獲獲、我們為敵愾同仇、為東方道義、為東亞將來的命運計、故決心參戰、以與盟邦共同擔當作戰的責任、更為喚起全東亞各國家民族起見、我們應當首先參戰、以鼓舞其他各國家民族的奮起、共同滅此殘敵、所以參戰成為我國軍政之大計、也就是年來重要的國策了、參戰既是如此的重要、當然不尚空談空論、必要拿出實力、并須舉其全力、協同盟邦作戰、務使敵人感到我們的參戰力量而加速其潰滅、這才是參戰的實效、以上是個人的淺見、茲逢我國參戰週年之日、彼獲獲殘敵猶在前、敬希全民益加努力奮鬥。

以熱血爭取勝利

新民會江事務部長感言

新民會青島特別市總會事務部長江善氏頃對參戰週年紀念、發表如次之感言：

國府參戰到現在整整一週年了、在這個時候、全國上下、都沒有一個人不充滿着感慨與奮勉的情緒、我們處於民眾工作組織指導的地位、立於思想戰線領導的前線、負荷着激發國民精神、革新國民生活、統一國民理念、完成國民組織的重任、臨到這樣重大的日子比一般民眾感慨與奮勉要加倍深沈的、因為時代的巨重、到今天進入了空前的嚴峻、新時代的最光輝最燦爛的場面即將由我們的手去揭開、但是這個偉大時代、正在全東亞十萬萬民眾同心協力之下、以頭顱熱血、與火燄的意志去爭取、我們反顧自己乃是這個時代大鬥爭中的一個戰士、今天、着倒艱戰念戰友的壯烈犧牲、瞻望未來的艱鉅事業、一方面深懷敬敬悲憤的心情、加強殲滅此窮寇的決念、一方面猛省責任之重大增進激勵的精神、本市民眾運動未達理想之城、隨着時代之迫切、應當如何奮起直追、乃是我們在悲憤激勵之除、首先想到的、對於這問題的解答、雖然是屬於本年度工作計劃範圍內的事、但是光有工作計劃沒有工作決心是不行的、而且光是工作人員有決心、一般國民大眾沒有決心也是不行的、本人對於這個問題是抱樂觀的、為什麼呢、因為參戰一週年的成果、告訴我們建國的事業是可以由我們的手造成的、全面和平是可以照我們的理想實現的、東亞各民族之團結是與天時、地利、人和無所不合的、東亞解放是絕對能成功的、這些的啟示已經使國民大眾獲得統一的理念、同時自參戰以至中日盟約成立、步步符合着前年十二月本會臨時全聯的主張、確使會工作愈益加強自信念、相信本市民眾必能珍惜我們已獲的成果、繼續努力、進一步貢獻總力、爭取最後勝利、使本年成為戰爭的決勝年。

張夢熊氏

任統稅局總局長

（北京中聯社電）華北統稅總局長、現由政委會調派青島統稅局局長張夢熊接充、張氏奉委後、遂於本月七日上午到局接任視事、政委會派馬參事監交、當與前總局長舉行接交儀式、並召集全體人員訓話、語多鼓勵按張氏服官有年、歷頤深、掌理青島統稅局六年、對於統稅多所建樹、今接充總局長、統稅前途頗堪期待云

萬慈總會

重要職員選定

華北萬慈總會、自呈准內務總署後、於日前在青市各機關監督之下、正式成立、該會原名孔聖道院、於民國二十七年成立、對內本肅正思想、革新生活之目標、努力奉行、對外則勸導民眾、認識時局、協助盟邦、分担新建設工作、數年以來、頗著成績、曾於膠州灣嶗山側、設立小學、培植優秀青年、並於每年施捨藥品、防疫種痘、使一般市民、受惠不淺去歲更改會名、加強組織後擴辦慈善救濟教化公益事項、尤為盡力、實為一極有組織之宗教團體、茲悉該會成立後、所有重要職員、業經選定誌之如次、會長鄒道臣、副會長秦珂、事長蔣景南、副會長唐永進、曹海泉、董事長杜潤凡、董事鄭方止、張六吉、陸百川、江一山、紀潤昇、監事長秦福祉主任孫鐵千、監事劉千再、趙振德、常務理事兼總務組主任張澤生、常務理事兼防組主任張祝三、常務理事兼組織主任張漢三、常務理事、王西周、常務理事、王紹周、教化組主任王瑞池、教化組主任王援秋、道務組主任金鳳展。

中日一體防護大空

本年第一次防空日實施訓練工作擬定

青島市防空指導本部、以本市因民國卅二年年末曾舉行防空綜合訓練演習、所得成績頗佳、茲以一月九日為卅三年第一次「防空日」特擬具計劃、通飭施行、希望一般市民、將去年防空演習再加努力、以期盡美盡善、將所有缺點、及不健全部份、澈底改善、茲將一月第一回（九日）防空日實施計劃分別錄次：

一、防火消火訓練、務依各種要領、切實施行并防火消火施設須點檢、力求完備、

一、待避訓練、由監視員及責任者、於空襲警報下、或發現敵機時、指揮市民避難、於設定之待避所內、其待避施設務要整備強化、

一、救護訓練、依各救護要領實施之、

一、燈火管制訓練、燈火管制之設施狀況、須予以實施點檢、遮光必須完全、在過去指為漏光處所、須特別注意、

一、防空服裝檢查、防空日所有市民均須遵照着用防空服、須隨時嚴加取締、

一、各警察分駐所派出所須負責指導、各正副警防團長、分團長、必須親身出動、於防空演習之場合、加以指導、

一、以上實施事項、務要澈底、動作須求敏捷、期逐次向上進步為最要條件云。

殲匪及俘虜八百餘名 鹵獲槍砲軍械多數

〇〇部隊一個月間綜合戰果

冒刺骨之寒風、在魯東、魯南之山野不斷施以剿匪戰之日軍〇〇部隊精銳、到處將敵捕捉殲滅、對確立治安、而留有巨大之足跡、即自去年十一月二十六日、至同年十二月二十五日、且一個月間所得綜合戰果如左。括弧內為共產軍關係之。

交戰次數、五二（四七）、交戰匪數、一〇、一三〇（五九三〇）、俘虜、一五二（九、八八七）、二二〇（六九）、覆滅施設、兵器廠一（一）、敵遺棄屍體、六一（一）、鹵獲品、迫擊砲身一（〇）、捷克槍彈二五〇（二五〇）、捷克式機關槍二（一）、同彈倉五、自動步槍四（一）、同彈倉七、同子彈四二一、步槍四七五（二〇五）、同子彈五、四二六（一、四五四）、手槍三九（一一）、同子彈一七四（六二）、手榴彈七六五（三三三）、刺刀一三（二）、彈帶二三（二三）、其他雜品多數、我方之損害戰死四、

中日青年同志會

定於今日正式成立

自中日同盟條約訂立後、兩國關係益加緊密、兩國國民間之共同合作、善鄰友好、亦日益進步、青市中日青年、為實踐中日同盟、共同合作、特由有志者、發起組織中日同志會、曾迭次召開籌備會、討論一切、所有組織章則草案、會有決定、頃以中國參戰週年紀念佳辰、定今日下午二時、在興亞俱樂部舉行成立大會、盟邦日本方面、決定會員四十名、中國方面、決定會員六十名、中日青年自效前後、將益趨親善友好併肩負起完成聖戰擊滅獲獲之光明大道邁進云。

電影講演會

希市民參加

市政府宣傳處、為啟迪一般市民之參戰意識、加深民眾之參戰智識、舉辦之電影講演大會、定今（九）日上午十時、分在平度路光陸大戲院及山東路福祿壽大戲院舉行、希望一般市民踴躍參加、所映電影皆為啟發參戰意識之珍貴影片云。

青電台放送

特別節目

九日十八點卅分至十九點、實況中繼、由東京轉播中日滿青少年總蹶起運動交驩放送、十九點四十分演講、由青島特別市政府宣傳處長伊里布演講題為實力與參戰廿點四十分由北京轉播座談會、司山者為新民會宣傳局第二科長徐偉、參加座談者為曾蕨寶、陳辛平、趙晉三等、題為中日參戰一週年。

警局錢局長

特發表談話

警察局錢局長、昨特發表談話如次：新春肇始萬象更新、本月九日為我國民政府參戰一週年、本市及全國各地、均展開熱烈慶祝、吾人應深知我國參戰係根據同甘共苦之精神、求中國之獨立自主、由參戰佈告宣示後、我全國民眾保衛大東亞之責任、愈為重大、是以我全國民眾、必須上下一體進力於大東亞戰爭、現在決戰第三年開始、勝利時期將臨、吾人必須依參戰之宣言、而實際工作、後方一般民眾、雖不能持戈前往疆場殺敵、而必須各人就個人之職業盡其所能、傾力以赴、切不可只上空談、而不求實際、茲就本人責任內、防空一事而論、鑒於盟邦人士不分男女、無論老幼、均能熱烈協助、對於防空設備方面、已能在簡單之中而能完善、再觀察我國一般民眾、於物質方面精神方面均不能發揮全能協力、實感於參戰精神之不足、在此參戰一週年時期、希望一般民眾能體此意、而向大東亞戰爭決戰勝利邁進云。

各機關團體

舉行儀式

今日為參戰週年紀念日、姚市長特於今日上午八時半、在市禮堂、召集全府職員舉行紀念儀式、宣讀參戰布告、各機關團體、亦均於今日上午九時、分別由各該機關團體首腦者召集所屬職員舉行紀念儀式、朗讀宣言云。

濟展開紀念行事

各道青少年參加總檢閱

（濟南分社通訊）國府參戰一週紀念日、瞬將到臨、濟南市政府特聯合各機關籌備舉行擴大慶祝、所有各種行事、業於五日起盛大展開、六日為第二日、特由濟市戲曲電影業及書寓業公會全員、在北洋大戲院遂夜兩場舉行、慰問中日白衣勇士遊藝大會、票價兩元、濟市市民為協力完遂戰爭、特爭先購買、大會開始時戲院早已擁擠不堪、車水馬龍盛況空前、所得票價均充作慰問金云、（又訊）市新民會當局、為昂揚第二代國民擊滅獲獲決意、特於八日在濟集結全市青少年團各分團團員約四千人、在里亭舉行、青少年總蹶起示威遊行大會、於八日早八時、舉行正式典禮、十一時舉行總檢閱、遊行路線、為由皇亭起始、從城內大街出普利門由二大馬路至緯五路、經公園前舉行分列檢閱式、完畢後、經連絡部由七大馬路東行進程石橋門至正覺寺街解散、各分團參加人數、為市立中學分團男生三大隊八一〇人女生二中隊九〇人、正誼中學分團男女四大隊一〇八〇人、愛美中學分團男生一大隊、二七〇人、黎明中學分團男生一大隊二七〇人、濼源義塾分團男生一大隊、二七〇人、懿範中學分團女生一中隊九〇人淑德中學分團女生一中隊九〇人、新民會山東省總會特令濟南、兗濟、泰安、東臨、青州、萊灘各道青少年團代表、均來濟參加盛典情緒極為緊張云。

江蘇路小學

講演競賽

市立江蘇路小學舉辦之「紀念國府參戰學生講演競賽會」、於本月八日盛大舉行、是時千名兒童、齊集一堂、端莊開始、情緒至為熱烈緊張、頗極一時之盛、教育局尹局長、張學務科長、于督學各長官、均蒞臨指導並致訓、計自上午十時起如儀開會、歷三小時間、圓滿終了云云。

市宣傳處

印製標語傳單

市政府宣傳處、以參戰週年紀念行事、業於八日強大展開、為喚發民眾參戰與實戰之決意、特印製傳單及標語多項、分別散發粘貼、以擴大宣傳云。

趙百川氏獻金

中日各方共二萬二千元

青市建築業同業公會會長趙百川之封翁、於日前古日為八秩榮慶、各界友好以為壽慶祝禮、並贈為之祝賀、乃百川先生以當茲戰時節約期間內、不願以世俗繁文勞動親友、謝絕友好一再敦促、於日前在興亞俱樂部舉行壽禮推力戒鋪張、並將節餘之款及各界餽送之禮品共二萬二千元、送至本報囑為代向關係當局獻金、本報准該氏之熱誠、於昨（八日）由本報總編輯局鄭副局長陪同趙氏赴各附係當局獻納、首至青憲兵分隊、當蒙光岡隊長予以接見、由本報鄭副局長介紹後、趙氏當即獻上飛機獻納金一萬元（陸海軍各五千元）光岡隊長對參戰後中國國民之該氏熱誠表示極為感激、曾致最懇切之謝詞、一行繼赴市政府、由姚市長親予接見後、趙氏當即獻上青島市防衛工事費獻金一萬元、姚市長亦繼表示感謝、最後再赴紅十字會及救濟院分向二處各獻金一千元、並參觀救濟院內部諸設備等、趙氏此次以彭封翁杖嘏之年、仍發發於報國為念、殊堪嘉許之世風、甚博各界之讚揚云。（寫真：係趙百川氏對光岡憲兵隊長獻金時情形）

獻納國防金

製針工廠從業員

青島濱縣路七號廣聲製針工廠伸線部中日從業員十六名、因受命伸長某所之鋼線、徹夜將該項工作使之告竣、惟對其所得之工價、自動的以二百五十元、充當國防獻金、并由高田鐵奎氏為代表、於八日向〇〇部隊敬謹獻納云。

造紙業公會

定十日成立

青市造紙業、為應時勢之所需、曾聯名發起組織造紙業同業公會、業經當局批示、准予備案、刻該會、定於十日上午十時、假華縣路一百號舉行成立大會、現正開始徵集會員中、希該同業者速往報名加入云。

專營補織染洗
和風洗衣局
洗染洋服帽子皮衣以及綢緞絨綫細棉布更能織補破綻之衣物期速價廉
青島東鎮名區七十二號 電話三〇一〇八一六番

頭疼新藥
培亞菊片
主治 腦筋疼痛 感冒傷風 偏正頭風 火牙痛
青島大洋藥房經理

想買便宜皮鞋請到
膠州路銀丁前
中新靴店
買吧！膠底男皮靴每雙九十元並備冬季經濟男女棉鞋式樣新奇應時便宜請速選購電話（二）三〇五八八四號

小兒聖藥
李琴圃福幼餅
擅治小兒驚風發熱瀉痢等症
琴圃兒科醫院發行
吳縣一路九號 電話二四四七六六號
青島濟南各藥房均售

當當一快
當天交貨 當天裝車
一件一圓 快而且賤
元一行

大倉洋行
營業科目 雜貨 食料品 土產物 礦物 機械金物類 原料品 建築材料 糖油類 保險業
本店 東京市京橋區銀座二丁目
支店出張所 倫敦、紐約、羅馬、柏林、巴黎、孟買、新加坡、西貢、海防、上海、漢口、廣東、天津、北京、濟南、大連、哈爾濱、奉天、新京、太原、石家莊、青島、其他日本重要都市
大倉商事株式會社青島支店
南定炭礦株式會社事務所
千代田生命保險相互會社代理店
大倉火災海上保險株式會社代理店
青島長山路四號 電話三〇〇二三、三〇一〇二、三〇六九〇 牛皮廠二三七六五〇

維他賜保命
何以注射長命牌 立功立見？
十年良藥：功效獨到
維他賜保命成分之名貴可稱舉世無匹內含標準十字形內分泌結晶體維他命B、D結晶胎盤荷爾蒙人參鹿茸之精華等主治一切虛損女用內更加卵巢濾胞內分泌結晶體有調經補立之特效絕非市上纔稱補針補丸類者所可比擬也（用本品戒煙功效卓著）
信誼藥廠監製

美滌露
男淋女帶
十二小時見効
各藥房均有經售
詳細用法參閱仿單
上海華壹氏藥房出品

節省煤炭利器出現！
標準型
電力吹風機
能燃燒碎煤 能增強火力
家庭工廠商號飯館均宜按裝
亞東電機廠啓
青島博山路二十一號 電話一六九二三號

註冊新聞事業處山東路八六號二樓

我們要認眞的活

今日的話　大舒

人類自有生命以來，便沒有一個是不愛活的，唯因人的天性是愛活，於是永遠在發揮愛活的偉力，克服萬千艱苦，使生命得以延長，傳與久遠。許多宗教的信徒，往往要說「上天好生」，其實我們與其在虛無縹緲的迷信中求精神上的寄託或主宰，勿寧相信自己是愛活，肯定自己是爲了要活而有一切活動，這樣，不但能使自己有積極的正當進展，更足以使自己的生命更爲光明，更多幸福：因爲惟有能認眞的活，把握現實努力以求進，才不致虛擲光陰，才不違反生存的意義。

然而，究竟怎樣才是「認眞的活」呢？這裏，總括一句來說，即是不要漠視現實生活的一切切實需要而在切實需要的觀念下去努力求生活的安定與進步。

現在，戰火燎燃，正瀰漫着整個的世界，東亞民族，已在團結努力的勝利中奠定了興今絕古的共同幸福基礎，而今日、又適逢我國致力東亞解放，獻身世界和平參戰一週年的紀念日！不消說，每一個人的心中，都十分歡慶，更深切希望完全勝利的早日達成，世界和平的即速實現。可是，我們要知道今日的成果，並不是憑空而來，是因有盟邦日本發揮道義精神，不惜犧牲，與夫將士的勇敢善戰。是由於東亞各國家的緊密團結，共同努力，質言之，亦即是大東亞民族肯認眞的活，發揮生命的本能所以致。而未來的希望，猶在於我們肯再接再勵，加倍努力，才能獲得實現，是故在要確認着的我們，今後更需要認眞的活，充分發揮生命力的偉大。

無上的光榮、無上的安慰、都須在認眞的活中求得，沒有確切的認識，不肯順應現實而努力，即是不知道認眞的活，永遠沒有幸福：這是我們應時時牢記的。

漫談職業

在社會進化到現在這個階段上，已不容許一些、寄生蟲式的懦夫生存了，無論是誰，務須謀其自己的獨立的生活起見，需求一個固定職業乃是很必要的事情，任何一個人都應當日出而作，日入而息或在田地裏去種植人類所必需的米麥等農作物，或到山林中去伐木，或到工場去作工，城市的人或去到公司服務，或到官衙去上班、一天一天周而復始，人們必須循環不息的去忠心於自己的職業，然後在各人方面可以維持自己家中的用度，社會秩序也便可以因之而安寧，人類的進步，也於無形中向上，所謂「士農工商」也就是職業的總稱，在今日的社會，這四種名稱，固然不足以包括了職業的全部，不過四類最大的職業，只以「士農工商」一語概括之而已。如果說能夠將心於自己的職務，當然用不着再依賴他人生活，而且能夠自己在人群中獨立生活，這一事，換句話說，也就是人生最大的幸福，不能自立生活的人簡直就是一個完全的廢人，不但爲謀一身一家的生活，人必須有職業，就是爲了國家社會，也是非常必需的，這已在上面述及，那麼其原因爲何？原來在今日的文明人的生活中，衣食住三大要素固然是人們不可缺少的，此外如電車火車，汽車，醫藥，報章雜誌，以及其他需要等也是人類所必需的。這些事情並不是每一個人自己都能作到，必須人類各盡自己的專職來互補長短，有無相通，因爲生產這些必需品所以人們便各擅長去專做一種事務，這也便是社會的分業，分業可使人類互相扶助，而推進社會之公益的，如果社會上沒有分業，社會上便要發生很大的缺陷，如果認爲人類因此將不能繼續生活，恐怕也不算言之太過的，當然人類的幸福，更是談不到了，所以說各自的職業，都是爲增進社會福利而從事的，我們所作的事情，可以幫助他人，他人的職業也於直接間接對我們有很大的幫助，這樣人類各盡所長，互相扶助，互相有無的情形，便是社會的共同生活，熱心於自己職業，可使自己的身家繁榮，又可使國家發展，社會進步，所以一個人能熱心於職業，也便是愛國家，爲社會盡力。

選擇職業這件事情，乃是一生中極爲重大的事情，如果我們的工作對社會的公益毫無裨益那麼這種職業便是沒有價值的。人類因無才智賢愚的不同，對於任何職業都有好惡之分，如果一個人去選擇自己不喜好的職業，或所學非所用，這不但是社會的損失，同時也是一身一家的不幸，所以在選擇職業的時候，必須對以下兩點，加以深思熟慮，一、這種職業是否對社會有益？二、與自己的個性是否相合？這兩點如能得到圓滿的解答，則作起來也一定最有希望最易進步，如果是家傳的職業，又合自己的個性相同，又對社會有益，那便應當盡心力而爲之以發揚光大自己祖先的事業，如係自己選擇的職業，便要努力熱心去做，成功也是很容易的。

無論是家傳的職業或自己選擇的職業，這都是自己重大的天職，我們應當充分負責，並且應當努力能夠勝任愉快，對自己職業永遠不滿意的人，其前途是很黑暗的。（花姿）

軍事解說　潛水艦

潛水艦有長期潛伏於大洋，單獨行動的特性，是近代海軍特殊兵器，它約有三百年歷史，當美國南北戰爭時才開始被用於實際戰爭而發生效果，後來因電池發明，於是急速進步，第一次歐洲大戰時因德國LU號的活躍才發揮了它的眞價。

日本最初的潛水艦，是明治三十七年十一月造成的，排水量百噸，比現在約二千噸的伊號型，尙不及二十分之一但在今日則躍進爲有二萬浬大航續力而能搭載飛機的潛水艦。

第一次歐洲大戰，英國海軍懾伏於德國潛水艦的猛威，後來就有「戰艦無用論」發生，但是對潛水艦的對策，是英國海軍成立的輪形陣形式，現在潛水艦仍然以襲擊和艦隊及其他艦艇協力作戰，尤其能單獨祕密行動，進行通商破壞戰，歐洲戰局中德國潛水艦是用於通商破壞戰，實際上，潛水艦對於補給方面，雖然有絕對的弱點，可是在敵方制空權下，能單獨活動的，只有潛水艦，這亦正是潛水艦的特點，德國之[illegible]，約有八成爲潛水艦的戰果，[illegible]仍然是德國潛水艦、大東亞戰線方面，潛水艦任務，是直接[illegible]補給，[illegible]此或可謂解決戰爭的勝利大半將由潛水艦實現了。

遺失居住證聲明欄

第○八五七八○號居住證遺失　大沽路二八號　曲中原
第六三○一四五號居住證遺失　台西四路一號內一四戶　海修行
第六○八一四九號居住證遺失　長山路四六號　吳德曉
第○二○七三二號居住證遺失　東平路四七號內二四戶　鄧吉海
第一○六三四八號居住證遺失　威海路安樂里一一六號　王明德
第二七四○三號居住證遺失　即墨城陽鎮小寨子　張維秦
第三○四八二號居住證遺失　楊家群村三四號　楊忠貴
第二六七二六二號居住證遺失　埠西村四四號　袁官傳
第五七九六九一號居住證遺失　四川路三二號　蘇文生
第○六九八四六號居住證遺失　貴州路三號內五○戶　崔同福
第六一一六二九號居住證遺失　南仲家洼三○號　劉廷修
第○三一○一六號居住證遺失　莘縣路一六八號　徐作雲
第○二二○五一號居住證遺失　台西五路二號內六七戶　李寶蘭
第一八二一九一三號居住證遺失　嶗山路五三號　宋連昌
第○五○七一四號居住證遺失　大沽路二五號　孫繼賓
第六二六九六五號居住證遺失　湖南路一八號　馬德三
第一八三○二○號居住證遺失　甘肅路三○號　鄧鳳英
第一七一八七九號居住證遺失　雲門一路二二號附九戶　萬乃敖
第○○七二六五號居住證遺失　河南路七六號五戶　楊鵬臣
第○九○五九五號居住證遺失　肥城路三三號　黃樂桑
第二○○八九六號居住證遺失　小港路一一號　陳錫寶
第二○三二九○號居住證遺失　荷澤三路二一號　薛瑞田
第○九八一六五號居住證遺失　觀城路第四院二一九號　謝興瑞
第○九八一六六號居住證遺失　觀城路第四院二一九號　謝王氏
第一七四三九三號居住證遺失　南村路一九號　焦崇章
第一八五二八七號居住證遺失　膠縣路二號　張明德
第四六四二八一號居住證遺失　荷澤路四○號　蔡同倫
第六二五八一二號居住證遺失　觀海二路七三號　[illegible]守道
第五七七七六七號居住證遺失　四川路西藏坊五四號　田吉迎
第六五三三四六號居住證遺失　濟南路二一號　孫貴山
第六○一九○七號居住證遺失　冠縣路四五號內一一戶　馬功宏
第一一五八九六號居住證遺失　即墨路四八號內九戶　邢欽庭
第一一五九四五號居住證遺失　即墨路四八號內一六戶　顧學年
第一七八四六三號居住證遺失　太平鎮路一○八號　蘇修興
第二三七四四三號居住證遺失　莘縣路一九六號　高香林
第○二五七○四號居住證遺失　雲南路一三○號　牛化明
第三六六八四五號居住證遺失　滄口大馬路一五號　張衍初
第四五三七二七號居住證遺失　青海路一八號一四一戶　袁明義
第六○三八九○號居住證遺失　周村路一七號內一一戶　荊德永
第二二五二三號居住證遺失　濟南路一三號　秦汝亭
第二六八五二號居住證遺失　浮山後村一五九號　王德峰
第三五六六九號居住證遺失　丁家莊四八號　李福堂
第一五七七七二號居住證遺失　濰縣路三六號　[illegible]
第一五二六五八號居住證遺失　臨清路一三號附二一戶　傅月琴
第一七○○五八號居住證遺失　福建路三三號　李小章
第○九七二三五號居住證遺失　雲南路六八號　張慶福
第六一○五五五號居住證遺失　仲宮支路一五四號　宋茂發
第五八九○五八號居住證遺失　人和路六四號　韓維山
第三三三六八七號居住證遺失　河西區河馬石四四號　馬任誠
第○四○五七五號居住證遺失　觀象一路一號　賈雲學
第一○一九二三號居住證遺失　保定路八號　宋志慈
第六一五四五五號居住證遺失　台東三路七一號　劉惟臣
第○六七五三七號居住證遺失　台西鎮四路二九號　崔志田
第二七六一一七號居住證遺失　東鎮商業市場三四號　王秀蘭
第二四六二五二號居住證遺失　濟寧路三三號內六戶　王玉琴
第二四六八○三號居住證遺失　濟寧路三三號內六戶　曾義村
第三一一五○一號居住證遺失　東鎮商業市場二五三號　高中立
第二四一六七七號居住證遺失　東吳家村三五四號　于廣氏
第三三二五八七號居住證遺失　小陽路北平民院三四號　張宋氏
第三一二六九九號居住證遺失　小陽路北平民院二二七號　于文溥

招募

一、自動車修理工　數十名
一、自動車見習工　數名
一、木工　數名
一、鐵匠　數名

右希望者携帶履歷書及像片前來接洽面談

四方武林路　華北交通自動車修理廠

讓受　盤聲明

茲有周實田在邱縣路五十八號開設長順棧因無意進行情願將全部鋪墊電話等項盤與丁海平全盤接受所有以前長順棧欠內欠外一切帳目[illegible]均歸周實田負責清理與受盤人丁海平無涉[illegible]特此登報聲明　讓盤人周實田　受盤人丁海平　同啓

招募汽車司機生

對於石炭瓦斯發生爐有經驗者爲合格并須有日本人保證有願應募者請携帶履歷書至本廠面談可也　華陽路五十號　山東膠皮工廠啓

鳴謝濰縣縣知事暨科長全公觀 蔡江公正志王公毓瑩田公雨農德政

[illegible]

出號聲明

[illegible]

出號聲明

[illegible]

織布廠出讓聲明

[illegible]

遺失聲明

[illegible]

緊要聲明

[illegible]

出號聲明

[illegible]

遺失聲明

[illegible]

遺失聲明

[illegible]

出號聲明

[illegible]

遺失聲明

[illegible]

曲中原更名曲中正啓事

敬啓者鄙人於日前由京乘車返青途中不慎將青島警察局發給之第○八五七八○號居住證及牙章圖形曲中原（瑞蘭）圖章一併遺失恐該圖章落於他人之手發生意外情節今後鄙人更名曲中正自登報日起凡有往來文件契約均以曲中正印章爲憑恐各界不明眞相特此登報聲明　曲中正（原名曲中原）謹啓

遺失聲明

[illegible]

讓受　盤聲明

[illegible]

青島土店販賣所宣告解散

敬啓者本所係於二十九年九月五家土店共同組織成立茲以土藥統之開支活大時局所迫已無獨存之必要茲經議決於三十二年十二月底解散將土店收買所名義註銷爾後各土店營業自營[illegible]特此通告　裕華土店　泰興土店　興華土店　金城土店　光華土店　同啓

緊要聲明

[illegible]

緊要聲明

[illegible]

謝啓

[illegible]

急募華人僕役

凡品行端正略通日語善烹任自行車及年齡在十六歲至三十歲者爲合格如有願就者每日十時至十七時携本人履歷書至本公司面洽可也　青島館陶路山起ビル三階　中國三洋貿易股份有限公司啓　電話二七六八三一　二七八三三號

緊要聲明

[illegible]

遺失聲明

[illegible]

遺失聲明

[illegible]

緊要聲明

[illegible]

遺失聲明

[illegible]

出賣甩水機

[illegible]

律師蕭治北受任福盛泰及王君德義法律顧問通告

[illegible]

鄭嘉民 共同啓事

[illegible]

讓受　盤聲明

[illegible]

光陸　福祿壽　今天兩院　堂堂獻演
新華影業公司超特巨構
全新拷貝　寸尺不缺
恐怖緊張驚駭巨片
殭屍復仇記
風高火烈燒死活人！　荒村古廟殭死出現！
姜明　李紅　主演
一月十二日公映　香閨風雲　周曼華主演

母性溫愛　十年之歲月與重洋萬里相隔之母子以電波相結重晤於戰火之爪哇爲充滿母愛之倫理片！　九日起　十五日止
青島映画劇場

愛之凱歌　父雖在戰場兒童等仍頑強如故在美麗農園年輕女教師與兒童等之愛愛情橫溢！　明朗興趣快看！　十日起　十五日止
東洋劇場

上平安～明星　今天同時獻映
震撼影壇萬衆爭傳國產偵探巨片
徐莘園　顧梅君　王竹友　主演
陳查禮　大破隱身盜
下期公演　王熙春主演　梅孃曲

中和戲院　山東路212號　電話32622
亞儒　松樵　蘊馨　子峯
婁筱強韓
劉　楊　秦
月樓　壽山　湘臣
今天午戲　五花洞　荀灌娘　太平[illegible]
今天夜戲　全部韓信出世

如意郎君　法ACE作　歌聲悅耳詼諧橫生百看不厭之諷刺劇　朱克、蘭樂郎、安利、宜亞鋼主演　七日起十一日止
大洋劇場

金城大戲院　西大森南村路二十二號
劇界明星后皇戲劇　小月珠　裴慶昌　劉金霞　范書鈴
午戲　全部安安送米
夜戲　全部鳳還巢
每逢星期六星期日兩天午戲准演

慈光大戲院　今天公演
新華影業公司古裝歷史巨片
陳雲裳　梅熹　主演
李鳳姐（一夜皇后）
下期公演　愛的微笑

光陸電影院　今天公演
國華影片公司出品偵探巨片
慕容婉兒　主演
艷屍
下期公演　李鳳姐

光陸　東鎮分院　電話30556
…今日防空…暫停一天…
袁小樓　鄭瑤台　准於十日登台

體溫的研究

體溫在人體中，爲神秘，無影無形，只借各細胞傳熱作用，週遊全體，再放散於體外，人有之則生，無之則死，與血液有同樣的重要。體溫的構成，一由於空氣中之養氣，一由於日常食物中之蛋白質與脂肪，養氣由鼻孔吸入肺中，即被紅血球吸收，與血液中之蛋白和發生燃燒作用；食物由口腔入胃，消化之後，即由淋巴腺，輸送於血管中，其中之炭水化物脂肪等，爲供給養氣燃燒之原料，爲體溫之主要補助品，所以人身體一切機能動作，均賴體溫爲之主持。

體溫之熱度，平均爲華氏表九十八度，合攝氏表三十七度（普通檢驗身體均用攝氏表）在飢飽勤靜之際，雖有增加，但決不超出一度之外，據生物學家言，全體溫度於一手指中有如此之熱度而不覺，即發生燃燒，但人體熱者，就因爲調節放散之故。

體溫之放散工作，皮膚佔百分之八十，口鼻佔百分之十五，大小便排洩，佔百分之五，由於以上斷定，皮膚排洩，佔最大部分，在初冬的時候，皮膚受寒氣的侵襲而緊縮，體溫不能外洩，折回而入於五臟及各細胞，因此即成爲傷風感冒，頭疼發燒，即俗所謂之傷寒是也。

在此時期，因熱度增高，最適宜於肺炎菌繁殖，因此由時令病轉入肺炎而喪命者，每當初冬死亡者，不知凡幾。所以在初冬時期，想要預防感冒肺炎，首應注重起居注意衣服，勤沐浴，多運動，此外再服用營養素複合體的藥品，當然可以平安度過，營養素複合體的藥品，以若素爲最優良，因爲含有促進新陳代謝之營養素，及強健皮膚之維他命，抵抗感冒菌殺滅肺炎菌之抗毒素，所以常服若素之人，皮膚強健，代謝優良，體溫排洩通暢，絕不能患染時令病，更不能傳染肺炎，此外若素更能治療胃腸病，肺病，虛弱症，服用都有特別功效，若素價目中瓶三元六角七分，可服二十五日，華北總批發處：天津第十二區西錦路若素製藥公司。北京營業所：北京東單新開路，濟南營業所：濟南商埠緯三路，蒙疆營業所：張家口市至善街各大藥房均售

食慾不振精神頹靡

北京東華門大街劉春謝君來函

敬啓者，鄙人二年前偶感覺胃腸病發起，其他苦澀流之難過，食量特別減少，消化不良，面色蒼白，似無血色，精神不振，精力自感不足，以及胃酸雜過異常，雖經中西醫診治，服藥後終無裨自己深以爲憂，幸自友好艾君，誠實而敢負責介紹，胃腸良藥「若素」自服後不滿十日內以上諸症，已一一化盡，因此藥並無[illegible]其味非常甘美，故現依然服用每日食量增加精神倍增，體格異常健康，現鄙人始信託友人介紹不違，並若素公司之「去病延年胃腸聖藥」一此言誠然不欺也●鄙人於欣慰之下，特奉函鳴謝●

專此謹上　若素製藥公司台照　鄙人劉春謝

出租男女結婚大禮服
最新出品　男女禮服　儐相禮服　兒童禮服　大小禮帽　新式頭紗　花籃花把　禮堂鮮花　專供租售
瑞豐洋服店　曲阜路七號　電話二三五九六號

專科淋病
本診所醫師對於花柳淋病曾下多年苦心研究經驗豐富採取世界名廠最新化學治療法對於魚口便毒二十四小時消除男女急慢性淋病當日見效以上各症無不藥到病除負責根治確具把握
公利診所　青島北京路西首六十六號

梅毒　下疳　淋病　猴子　狐臭
[illegible]

白送奇書
此書內有健康長壽法恢復青春法腎腦遺精病預防法陽萎早洩自療法閱後能健體美容預防早老解消百病洋裝厚冊分文不取函索快剪下此報附華北郵票九角作爲寄書之用信寄北京崇外明因寺街三十四號廣德堂收即可郵寄一冊

調經鳳凰蛋　[illegible]
花柳淋病消毒丸　[illegible]
婦女通經化血丹　[illegible]
白帶（當日見效●兩盒斷根）　[illegible]
開胃舒肝丸　[illegible]
固精補腎丸　[illegible]
代理處天合益　[illegible]

張萬年大夫
花柳淋病專科　臨診經驗宏富　除根確具把握
△軟下疳論　[illegible]
△淋病病理　[illegible]
△橫痃經過　[illegible]
診所　青島濟南路二路五十七號　電話（二）七七四四　二八二七號
時間　自午前八時至下午十時止　星期日照常

廣東著名珍貴補品
廣東慎芝堂
海狗強腎丸
（功能）增加身體健康　增加夫妻愛情　增加兒女生育　增加精神愉快　增加血氣流通　增加腎部堅強
（主治）先天不足　陽事不舉　腎冷精寒　有夢還精　老人衰弱　命門火小　夜多小便　後天失調　見色即洩　久婚無子　腰膝酸軟　精門不固　腎部衰弱
大瓶十二服五元　小瓶八服二元五
總經理　廣東藥品商店　[illegible]

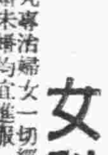
天喜堂　老牌調經丸　已婚未婚均宜進服
調經易孕　女科專藥
[illegible]
經理處　大昌工業原料號　中華藥房　天德藥房　建美藥房

補血強精營養劑　參茸補血命
精良葡萄糖注射液　固兒可能
葡萄糖鹽化鈣注射液　固兒可能鈣
純精鹽化鈣注射液　鹽化鈣
青島市吉南路七十九号　華北製薬五廠　電話(二)五四四九号

愈膚膏
主治　脚濕、頑癬、癩毒、膚癢、凡一切慢性皮膚病惡癬奇癢等症
各大藥房均有經售　大盒五元　中盒三元五角　小盒二元
青島南洋藥房總經理　山西路二十三號　電話二一五八四二號

西村醫院
性病科　皮膚科　泌尿器科　外科　其他一般健康相談
湖南路十三號　電（二）四五七三號
△入院隨時應需▽

咳聲嗽聲癆瘵先聲
唐拾義久咳丸　[illegible]
（經理）大昌工業原料號　華陽路一六六之甲　電話（二）七八○五號

老幼耳聾丸　羊角瘋靈藥
[illegible]
分銷處　青島北京路天合益大藥房